

NatuurHistorische Tijdingen

Koninklijke Nederlandse Natuurhistorische Vereniging (KNNV)
Afdeling Roosendaal

Januari 2024 Winter



**Wandelen in de
Pluimpot**

INHOUD

Van de redactie	3
Colofon	4
Voorwoord van de voorzitter	5
Excursies januari - maart	6
Lezingen januari - maart	7
Een bijzondere tuin bij Poortvliet	8
Waarom een excursie altijd moet doorgaan: de Pluimpot op Tholen	10
Virton - Gaume: doel van het naPinksterkamp in 2024	12
Contactgegevens	14



Spreeuw op koe, Dintelse Gorzen
foto Marijke Niquet

Van de redactie

De rust is weergekeerd in de natuur, na alle vreugdeknallen van vannacht. Ik vraag mij af waar de vogeltjes en de eekhoorns die mijn tuin bezoeken heen konden, misschien dieper het bos in?

Op internet vond ik antwoorden. Het programma *Vroege Vogels* van 24 december jl, met daarin te gast een ecooloog onderzoeker van de UvA (Bart Hoekstra).

Met behulp van radar ziet men de afgelopen jaren dat om 00.00 uur miljoenen vogels hoog de lucht in gaan, soms ver vliegen; een uur lang proberen ze weg te komen van het vuurwerk. Dit geldt vooral voor de grotere vogels. Veel vogels blijven in het nieuwe gebied waar ze heen waren gevluht, een gebied dat ze in eerste instantie niet hadden gekozen. Ook blijven ze 1,5 week lang meer foerageren dan normaal. Effecten van het vuurwerk kosten deze vogels dus uren, dagenlang veel meer energie. De onderzoekers pleiten voor vuurwerkvrije zones.

Het aantal steden waar een vuurwerkverbod geldt groeit. Hoewel door media en op social media veelvuldig wordt gepleid om rekening te houden met dieren (en geen vuurwerk af te steken), was dit voor gemeenten geen (zwaarwegende) reden om voor een vuurwerkverbod te kiezen. Als redenen worden genoemd: excessen waarbij hulp- en ordediensten grootschalig moeten worden ingezet, vernielingen, letsel.

Hoewel de natuur bij een vuurwerkverbod gebaat zal zijn, hoop ik toch (en meer mensen) dat er geleidelijk aan een verandering in perspectief zal plaatsvinden. Dat er meer gekeken wordt vanuit de natuur.

Toch verandert er wel wat op dit gebied.

Recent was de gemeente Eijsden-Margraten in het nieuws met een primeur. Als eerste in Nederland erkent deze gemeente officieel de rechten van de natuur. De gemeenteraad is voornemens om rechtspersoonlijkheid te verlenen aan de lokale flora en fauna. Er zal een voogd aangewezen worden (mogelijk een natuurorganisatie). De belangen van de natuur gaan onderdeel worden van de besluitvorming.

Ik verheug me erop weer mee te gaan met de wandelingen. Ik ga zo graag mee, omdat we samen zoveel aandacht hebben voor de natuur. Behalve de gids weten ook de deelnemers vaak het nodige en wordt kennis met elkaar gedeeld. Met z'n allen zien en horen we meer. Als we met elkaar aandacht hebben voor de plek waar we lopen, dan is er ook volop natuurbeleving. Maar er is ook zeker ruimte voor 'social talk'.

De redactie wenst u een mooi en gezond jaar, pluk geluksmomentjes in het groen.

Annemarie Weldring, 1 januari 2024



Kalmthoutse Heide, 2de kerstdag 2023 - Hanneke Oosterlee

NHT

NHT is het kwartaalblad van KNNV Roosendaal, vereniging voor veldbiologie. Verspreiding van de NHT vindt plaats per e-mail.

Redactie

Annemarie Weldring

Assistentie: Gerrit Groeneweg, Guus Dekkers

Redactieadres

redactie@roosendaal.knnv.nl

Overname van artikelen is alleen toegestaan met toestemming van redactie en auteur.

Omslag

Bovenste vier foto's: Pluimpot (o.a. muisjesmos, plooivoet-waaier) - Wim van Vliet. Foto spinnenweb - Marijke Niquet

Kopij

Sturen naar redactieadres tot 3 weken voor verschijningsdatum.

Verschijningsdata: ca. 1 jan. - 1 april - 1 juli - 1 okt. De redactie behoudt het recht om redactionele aanpassingen te doen.

Advertenties

Johan de Graaf: penningmeester@roosendaal.knnv.nl

Donateurs

U kunt zich aanmelden als donateur bij Johan de Graaf penningmeester@roosendaal.knnv.nl, of uw donatie overmaken op IBAN NL64 INGB 0005 2527 76, t.n.v. KNNV afd. Roosendaal.

Website

www.knnv.nl/roosendaal



Facebook:

- KNNV afdeling Roosendaal
- paddenstoelenwerkgroep KNNV Roosendaal
- zoogdierenwerkgroep KNNV Roosendaal
- planten- en mossenwerkgroep KNNV Roosendaal (voor leden)

Contact

KNNV afdeling Roosendaal
Dennescheerderdreef 11, 4707 PK Roosendaal
Bankrekening: NL64 INGB 0005 2527 76
e-mail: info@roosendaal.knnv.nl
Website: www.knnv.nl/roosendaal

Lidmaatschap:

Leden € 23,-, huisgenootleden € 9,-, jeugdleden (12 - 25 jaar) € 5,-. Leden en jeugdleden ontvangen het landelijke blad Natura 4 keer per jaar en de NHT. Voor alle info kijkt u op de website.



koffie met

- appelgebak
- warme wafels
- bosvruchtentaart
- warme chocomel met slagroom
- **twist**drank voor de kinderen (zonder kleurstoffen, niet-koolzuurhoudend)

Dennescheerderdreef 11, 4707 PK Roosendaal | 0165 - 54 64 38
info@brasserie-t-huis.nl | www.brasserie-t-huis.nl

Kopij

- Lever de kopij tijdig in bij redactie@roosendaal.knnv.nl
- Grootte foto's ten minste 1 mb

COPYRIGHT foto's

Bij foto's wordt steeds de naam van de fotograaf vermeld. Wanneer een foto niet door de auteur zelf is gemaakt is schriftelijk toestemming nodig van de maker ervan. Zonder deze toestemming kan een foto niet in de NHT worden geplaatst.

NHT's op website

De NHT wordt een maand na uitgave op de website geplaatst. Houd hiermee rekening bij het aanleveren van uw kopij. Raadpleeg bij twijfel de coördinator van uw werkgroep. De webversie van de NHT is ontdaan van persoons-informatie.



Ransuil, Dinteloord
foto Marijke Niquet

Voorwoord van de voorzitter

Jaarwisseling, een tijd van terugblikken maar zeker vooruit kijken.

Het afgelopen jaar hebben we weer veel plannen gerealiseerd en mooie dingen gedaan. En bergen met werk verzet. Dit alles voor de toekomst en voor een betere bescherming van de natuur.

Ook het komende jaar zullen we ons weer inzetten om, met inventarisaties en participatie in plannen, de natuur een handje te helpen. De werkgroepen beslissen vaak zelf welke gebieden ze in de schijnwerpers zetten, maar er zullen ook weer vragen van de gebiedsbeheerders komen om een van hun gebieden te bekijken zodat zij een beter beheerplan kunnen opstellen. Het is fijn dat deze samenwerking ook in de volgende jaren blijft bestaan. Onze werkzaamheden zijn zelfs zo gewild dat er niet altijd een “ja” kan volgen op een verzoek, maar door de inzet van alle leden kan dit gelukkig tot een minimum beperkt worden. Het bestuur is dankbaar voor deze grote inzet en betrokkenheid.

Naast de werkgroepen met een specifieke soortgroep als doel is er aan het eind van 2023 een Werkgroep Biodiversiteit opgericht. Er is al een aantal bijeenkomsten geweest, in het veld en in het MEC-lokaal. Er was steeds een grote opkomst, waardoor we denken een aantal mensen een groot plezier te doen. Het is zeker niet de bedoeling om leden van de andere werkgroepen weg te houden, maar juist een opstap te creëren naar de “soorten-werkgroepen”, of in een andere behoefte te voorzien: alles willen doen. Daarbij willen we bewustwording vergroten over de waarde en samenspel in de natuur en de impact van menselijke activiteiten op het gebied.

Met deze werkgroep is één gebied (voorlopig) geadopteerd, namelijk Landgoed Visdonk. Daarbij hebben de werkgroepleden zelf grote keuze in het actuele onderzoeksonderwerp. Afgelopen tijd is er bijvoorbeeld extra aandacht geweest voor Houtwallen. Belangrijk is dat we gaan zoeken naar verbanden en oorzaak en gevolg. Hierbij wordt ook externe expertise geraadpleegd.

Kortom een mooie ontwikkeling binnen de afdeling Roosendaal en we kijken uit naar 2024.

Het bestuur wenst u en uw geliefden een mooie jaarwisseling en een gezond en gelukkig 2024

Linda van Meer



Pluimpot, foto Wim van Vliet

Kom mee wandelen in de mooiste natuurgebieden van Brabant!
De wandelingen duren tot ca. 12.00 uur. Trek aangepaste kleding aan zoals wandelschoenen en regenkleding. Neem eventueel mee: loepje, pen & notitieboekje, verrekijker, veldgids, proviand en drinken. (Iedereen gaat mee op eigen risico.)

Ook op onze Facebookpagina kunt u informatie vinden over onze wandelingen.

Startplaats vanaf de carpoolplek: [Parking hoek Zundertseweg/Rozenvendreef Roosendaal \(bij de Brasserie Lodge Visdonk\)](#) **N.b. er kan alleen gecarpoold worden als de Lodge expliciet wordt vermeld.**

Excursie's (de meest actuele informatie vindt u op de website en/of in uw mailbox)



FIJNE FEESTDAGEN

MEC Roosendaal ondergaat momenteel een metamorfose en begint in 2024 met een frisse start. Hopelijk weer met een fijne onderlinge samenwerking.

Graag nodigen MEC, IVN en KNNV je (partner ook welkom) uit om gezamenlijk te proosten op het nieuwe jaar, tijdens de nieuwjaarswandeling en receptie.

KOM JE/ KOMEN JULLIE OOK?
Zondag 14 januari 2024

14.00 uur verzamelen wandeling voor 't T-Huis
14.10 uur start wandeling
15.00-17.00 uur nieuwjaarsreceptie in het MEC

We wensen jullie mooie feestdagen en een gezond 2024 toe.

Bedankt voor je inzet! Namens IVN, KNNV en bestuur & coördinatoren MEC Roosendaal

MEC Roosendaal **ivn** natuur educatie **KNNV** vereniging voor arbo- en natuurkunde

Datum: Zondag 17 maart 2024
Gebied: De Hooiberg en Groene Schakel
Thema: Zien we al voorjaar?

Tijd vertrek bij de Lodge: 9.00 uur
Tijd vertrek ter plaatse: uiterlijk 9.45 uur
Verzamelen: parkeerplaats aan de Deurnestraat Prinsenbeek, dit is 100 meter ten zuiden van de kruising met de Elshoutweg
Uw gids: Petra van der Wiel
Meereisbijdrage: € 4,-



Zoomland, foto Marike de Haan

Datum: Zondag 4 februari 2024

Gebied: Zoomland

Thema: Vogels, planten en bomen

Tijd vertrek ter plaatse: 9.30 uur

Verzamelen: T-splitsing Holleweg - Klaverveldenweg
Bergen op Zoom

Uw gids: Marike de Haan

Meereisbijdrage: € 3,-

Bijzonderheden 1: denk aan de verrekijker

Bijzonderheden 2: loopafstand ca. 5 km.

Datum: Zondag 25 februari 2024

Gebied: Kortenhoeff

Thema: Kortenhoeff een park van formaat

Tijd vertrek bij de Lodge: 9.00 uur

Tijd vertrek ter plaatse: 9.30 uur

Verzamelen: Geitenstal aan de Abdijlaan

Uw gids: Guus Dekkers

Meereisbijdrage: € 4,-



Kortenhoeff, foto Guus Dekkers

Datum: Zondag 7 april 2024

Gebied: Oudland

Thema: Planten en vogels

Tijd vertrek ter plaatse: **9.00 uur**

Verzamelen: Parkeerterrein Staatsbosbeheer aan de Krabbenweg

Uw gids: Marike de Haan

Meereisbijdrage: € 3,-



Gaspeldoorn, foto Petra van der Wiel

Lezingen en praktijkavonden

Elke twee weken wordt op dinsdagavond een lezing verzorgd in het MEC T-huis Visdonk, tijd van 19.30 - 22.00 uur. De toegang is gratis en iedereen is welkom.

Lezingen 2024

Dinsdag 23 januari 2024 (KNNV)

Thema: Knoppen van boomtakken herkennen

Spreker: Plantenwerkgroep

In de winter kan het er grijs en koud uitzien, bomen en struiken zijn kaal. Maar hoe herken je deze bomen en struiken in de wintermaanden. Om ze toch nog op naam te brengen zijn daar mogelijkheden voor, zo lang blad niet verteerd is op de grond kun je aan de hand van bladeren zien wat er groeit of er hangen nog resten van vruchten aan de takken. Maar het makkelijkst is om naar de knoppen aan de takken te kijken. Elke soort boom of struik heeft een net iets andere vorm knoppen. Daarbij zijn Kenmerken o.a.: vorm, beharing en kleur. Op deze avond gaan we de door Wim van Vliet en Petra van der Wiel meegebrachte takken proberen op naam te brengen.

Paardenkastanje
foto Petra van der Wiel

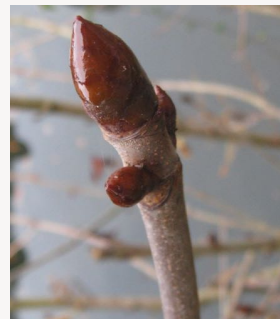

Dinsdag 5 maart 2024

Thema: Insecten in West-Brabant; dieren met een verhaal

Spreker: Gerrit Groeneweg en Vera Vanderbulcke

Na zeven jaar onderzoek in West-Brabant zien we dat insecten er hun eigen gang gaan. Ze komen en gaan of blijven en breiden zich uit. Daarbij letten ze alleen op hun eigen comfort. Maar hoe ziet dat comfort er dan eigenlijk uit? Daar proberen we achter te komen. Van een aantal dieren menen we een idee te hebben. Kom je verwonderen aan de hand van een fotopresentatie en de verhalen die Vera en Gerrit vertellen.



Goudglanzende schallebijter
foto Gerrit en Vera

Dinsdag 2 april 2024 (KNNV)

Thema: Nog niet bekend

Spreker: Jeffrey Samuels

Houdt u uw e-mailadres en/of de website in de gaten voor informatie over deze lezing.



Kardinaalsmuts (vrucht) in de mist
foto Marijke Niquet

Een bijzondere tuin bij Poortvliet

door Marike de Haan

Op 10 november bezocht ik met de plantenwerkgroep Tholen een particuliere tuin, waar wordt gemaaid met afvoer van het maaisel en waar geen bemesting plaatsvindt sinds een periode van ruim 25 jaar. Misschien zouden hier bijzondere paddenstoelen kunnen staan.

De tuin ligt aan de Schelphoekweg tegen de Oosterschelde dijk aan, bij Poortvliet.

Het bleek een heel grote tuin te zijn met verschillende grazige delen en enkele boomgaarden waar gras onder groeide. Al gauw bleek dat het beheer positieve effecten heeft. Diverse bijzondere paddenstoelen troffen we aan.



Puntmutswasplaat



Papegaaizwammetje

Zo vonden we de Puntmutswasplaat, het Papegaaizwammetje en het Sneeuwzwammetje. Dit zijn alle drie soorten die voorkomen op schrale graslanden, vooral op kalkhoudende grond. Ook vonden we Zwartwordende wasplaat, ook een soort van schrale graslanden. Tenslotte vonden we de Spitse knotszwam, die eveneens gebonden is aan schrale graslanden. Een bijzondere soort die we ook aantreffen was de Populierenleemhoed, een matig algemene soort die op de rode lijst staat met de aanduiding kwetsbaar. In totaal werden er 20 paddenstoelensorten op naam gebracht.



Oranje dwergmycena

De foto's zijn gemaakt door Marike de Haan.



Vervolg *Een bijzondere tuin bij Poortvliet*

Hieronder volgt een lijst met de gevonden soorten:

Schubbige bundelzwam	<i>Pholiota squarrosa</i>	
Zwerminktzwam	<i>Coprinus disseminatus</i>	
Oranje dwergmycena	<i>Mycena acicula</i>	
Grijsbruine grasmycena	<i>Mycena aetites</i> (M)	
Draadsteelmycena	<i>Mycena filopes</i> (M)	
Helmmycena	<i>Mycena galericulata</i>	
Blauwgrijze schorsmycena	<i>Mycena pseudocorticola</i>	
Lila satijnvezelkop	<i>Inocybe lilacina</i>	
Witte satijnvezelkop	<i>Inocybe geophylla</i>	
Grasmosklokje	<i>Galerina graminea</i> (M)	
Langsteelfranjehoed	<i>Psathyrella conopilus</i>	
Geweizwam	<i>Xylaria hypoxylon</i>	
Wortelende aardappelbovist	<i>Scleroderma verrucosum</i>	
Puntmutswasplaat	<i>Hygrocybe acutoconica</i>	Rode lijst KW
Zwartwordende wasplaat	<i>Hygrocybe conica</i>	
Papegaaizwammetje	<i>Hygrocybe psittacina</i>	Rode lijst GE
Sneeuwzwammetje	<i>Hygrocybe virginea</i>	
Populierleemhoed	<i>Agrocybe cylindracea</i>	Rode lijst KW
Gewone fopzwam	<i>Laccaria laccata</i>	
Spitse knotszwam	<i>Clavaria falcata</i> (M)	
Een champignonsoort in een halve kring		

Verklaring

M = Microscopisch onderzocht door Marike

Rode lijst KW:

kwetsbare soorten: soorten die matig zijn afgenomen en nu vrij tot zeer zeldzaam zijn en soorten die sterk tot zeer sterk zijn afgenomen en nu vrij zeldzaam zijn

Rode lijst GE:

gevoelige soorten: soorten die stabiel zijn of toegenomen, maar zeer zeldzaam zijn (GE-z) en soorten die sterk tot zeer sterk zijn afgenomen, maar nog algemeen zijn (GE-t).

Rozerven Roosendaal, foto's Toine Kalis



Waarom een excursie altijd moet doorgaan: de Pluimpot op Tholen 10 december 2023, 8:30 uur of 9:00 uur?

Donderdag: hulpkreet, zondag is er geen gids, Jack ligt in het ziekenhuis, wie wil het overnemen?

Vrijdag: oké, ik kan wel gidsen maar kan ik ook nog wel voorlopen om de wandeling te verkennen?

Zaterdag: regen, gevolgd door een hevige regenbui, gevolgd door regen, toch maar voorlopen? Nieuwe parkeerplaats om af te spreken, die ken ik nog niet, hoe kom ik op de bekende weg?

Zondag: om 8:30 uur is er één belangstellende (Rina) bij de Lodge, komt er nog iemand om 9:00 uur? Wie kan ik bereiken om te zeggen dat we later ter plaatse zullen zijn? Wim?



Tot zover de dilemma's en onzekerheden van de hulpkreet, en ja hoor, zoals altijd komt het gewoon weer goed: het is stralend weer, Wim vangt de mensen op die ter plaatse zijn aangekomen, Ad is er ook ruim voor 9:00 uur en om iets over half 10 vertrekken we met 6 mens (+ Nellie en Rianne) sterk en lopen we de dijk op. Mooi strandje, de eerste scholeksters en steenlopers.

Boven op de dijk hebben we uitzicht over de Pluimpot, de oude kreek die tot 1957 Tholen in tweeën deelde maar sinds die tijd geen getij meer kent en verzoet is. Nu is het groot water met veel wilde eenden en meerkoeten en minder kuif- en tafeleenden. Ook fuut en dodaars laten zich nog zien. Maar waar zijn de strandlopers-steltlopers-wadvogels? Het gebied fungeert toch als hoogwatervluchtplaats? Goed kijken en daar zit iets gestreept tussen de vegetatie, watersnip? Nee, te korte snavel, te brede strepen; bokje? Zou kunnen, aan de grote kant? Leuk, maar waar zijn de actieve vogelaars als je ze nodig hebt?

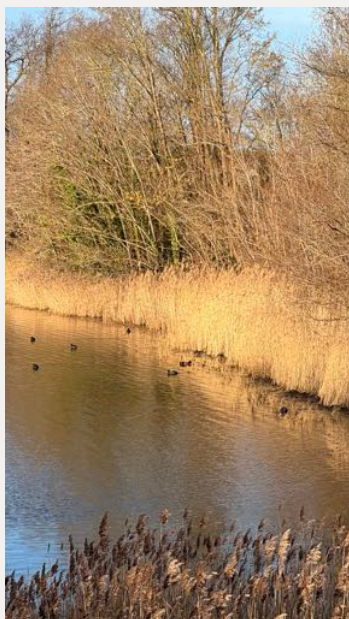

Stukje verder, wat is dat nou? O, een meeuw! ja echt?
Gedraagt zich als een eend, soepeend? Nonnetje?
Jammer, te ver weg, geen telescoop. De wind valt steeds meer mee, de zon in de rug, lekker. We kijken naar plantjes en gallen, wilgenroosje, dubbelkelk, er wordt druk genoteerd en gefotografeerd. Langs de dijk is er veel gekapt en tegelijkertijd wordt er ook weer veel aangeplant. Wat is er aan de hand? Essentaksterfte en iepziekte heeft Staatsbosbeheer doen besluiten alle zieke essen en iepen te kappen en te vervangen. We zien ook nog een gezonde es, geen taksterfte te zien, wel veel gallen van de essenbloesemrijt op de meeldraden.



Zou Jack dit bankje hebben bedacht om koffie te drinken. In de zon, uit de wind, zou best kunnen. Sommigen van ons worden beloond, een geluid, een blauwe flits en jawel hoor, een ijsvogel, vissend aan de overkant. Een stukje verderop staat er iets sierlijks wits aan de waterkant. Zal wel een grote zilverreiger zijn. Nee hoor, het is een kleine met een zwarte snavel die af en toe zijn gele tenen laat zien en even later langs komt vliegen, kan niet missen. Leuke winterwaarneming. Dan op enkele meters afstand het gekrijs van een waterral. Wat een indringend kabaal, we zijn alle zes verrast, ontgaan, geschrokken en geamuseerd. Toch weer een onverwachte natuurervaring.

Het heeft even geduurd maar uiteindelijk zijn de deelnemers beloond voor hun actie. De natuur is niet rechtvaardig of eerlijk, kijk eens naar die arme essentakken, maar in dit geval komt zij haar onbewuste belofte na. Tot slot zien we nog wat tureluurs, groenpootruiters en strandlopers onbekend. De zon schijnt nog steeds en we gaan opgewekt huiswaarts.



Guus Dekkers



De foto's zijn gemaakt door Guus Dekkers

Pluimpot, foto Wim van Vliet



Virton - Gaume: doel van het naPinksterkamp in 2024

door Guus Dekkers

Een ervaren KNNV-er heeft er warme herinneringen aan. We hebben als afdeling al een paar keer deze bijzondere streek in Zuid-België bezocht. Het is ook mijn eerste Pinksterkamp zo'n 20 jaar geleden, mijn vuurdoop. Je weet ook niet wat je kunt verwachten die eerste keer, behalve dan natuurbeleving van hoog niveau met natuurgelovigen.



Tijdens het voorlopen in september 2023 blijkt de streek nog niets van haar charme te hebben verloren. De Gaume is een gebied net ten zuiden van de Ardennen op 16 uur fietsen of 3 uur karren vanaf Roosendaal. Wat je meteen opvalt is de afwisseling van bos boven en open landschap beneden. Dat komt overeen met de depressies en cuesta's die van oost naar west lopen. Zeer oud landschap. Het is namelijk gevormd door het optillen van een tropische zeebodem en daarna door de verschillende erosiesnelheden van mergel, zand- en kalksteen. Die afwisseling zorgt niet alleen voor biodiversiteit maar ook voor aantrekkelijke uitzichten. Zie ook de beknopte geschiedenis van de Ardennen op de volgende bladzijde.

We bezoeken de bossen met hun brede insectenrijke brandgangen. De stoere haagbeuk en de dominante beuk overheersen het bos, maar op sommige plaatsen vinden we nog onaangetaste opstanden van fijnspar. Nu maar hopen dat die resistent blijven tegen de letterzetter.

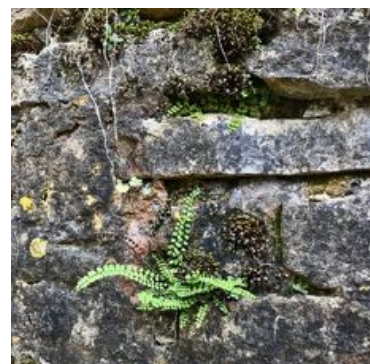

In de waterrijke depressies vinden we vogelreservaten. Niet groot maar wel verrassend rijk. Zo leeft in het Etang de L'illé naast alle vogels ook de bever. Of is het andersom? Creëert de bever het biotoop voor die vogels en die vlinders (wat dacht je van de rode vuurvliinder). We zien er leuke plantjes net als bij Marais de la Cussigniere, waar we de zwarte ooievaar helaas mislopen. Maar dan bezoeken we een van de hoogtepunten: de kalkgraslanden van Torgny, rijk aan orchideeën in het voorjaar (in september alleen nog de brede wespenorchis gezien). Een kort bezoek aan het (oudste van België) natuurreserveaat Raymond Mayné levert naast de nodige leuke vlindersoorten een Europese bidsprinkhaan en in Noordwest Europa uiterst zeldzaam adonisblauwtje (echt waar). Op de foto een tweekleurig hooibeestje.

We verblijven op camping La Colline in Virton. Virton ligt in het centrum van de Gaume en wordt als hoofdstad beschouwd. Van daaruit zijn alle reservaten goed te bereiken. Een bijkomend voordeel is dat je van de camping zo het bos en het typische Gaume landschap in loopt. Het is een familiecamping met ruime kampeerplaatsen maar ook erg veel mobile homes en heel veel glamping tenten. Dat lijkt een goede combi voor KNNV Roosendaal.

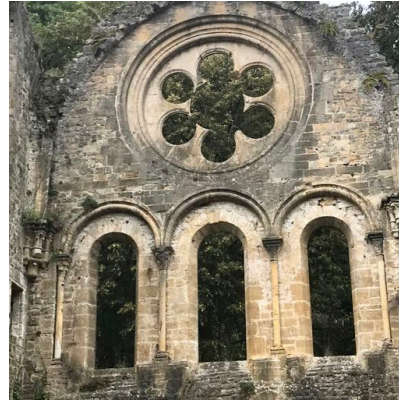

Onderweg hebben we Namour met Citadel en gezellige centrum aangedaan, best leuk. Een ander cultureel hoogtepunt is Orval met zijn oude en nieuwe kloosters. Je weet wel van dat trappistenbier. Niet alleen oud en nieuw zijn daar vertegenwoordigd, ook natuur en cultuur gaan er hand in hand. De oude ruïnes zijn begroeid met de leukste bloemen en varens, bewoond door vleermuizen en tuin voor hele oude bomen. De oude gewelven zijn tentoonstelling voor frisse, charmante, elegante, moderne kunst. En dan is er de kerk, als je ergens doodse stilte zoekt, dan vind je die daar.

Guus Dekkers, december 2023

PS een beknopte natuurhistorische geschiedenis van de Ardennen (bron: Jean-Paul Ledant, 2000, De Ardennen puur natuur, Globe).

De Gaume ligt topografisch ten Zuiden van de Ardennen en heeft ook een gevarieerdere bodem en ondergrond. Toch hebben de geschiedenis, het landschap en de landinrichting veel overeenkomsten, net als overigens de Eiffel. De Gaume is wat warmer en heeft een meer continentaal klimaat in de regenschaduw met wat meer plaats voor zuidelijke soorten.

De eerste invloed van de mens op het landschap is die van open plekken in het bos voor bewoning en landbouw. In de middeleeuwen zijn het vooral de monniken bij hun kloosters en de groeiende bevolking op hun gemeenschappelijke gronden die leiden tot grootschalige ontginning en uiteindelijk tot rooibouw. Dit wordt gevolgd door ziekten als de pest en oorlogen die het gebied deden ontvolken. Later trekt ook de mijnbouw mensen weg uit de Ardennen. Het gebied is nog steeds relatief dun bevolkt.

In eerste instantie wordt veel bos omgevormd tot hakhout struweel. Dit wordt dan gebruikt voor houtskool ten behoeve van de ijzergieterijen en looizuur voor de leerlooierijen. Daarna is zogenaamd hooghout nodig voor huizenbouw en de mijnbouw. Zowel loof- als naaldbos wordt aangeplant in plantages.

Rond 1850 is echter nog slechts een derde van het land bebost. Op dit moment is dat weer de helft al is veel monocultuur. Herziene landrechten eind negentiende eeuw zorgen ervoor dat er geen gezamenlijke gronden meer mogen zijn. Alle grond dient eigendom te worden. Dit leidt tot sterke intensivering van de landbouw, met name de veeteelt.

De laatste ontwikkeling is het toerisme waaronder ook de jacht. Deze leidt tot hernieuwde economische interesse in de natuur met een aantal positieve effecten zoals het instellen van natuurreservaten en het beschermen van soorten. Het massatoerisme heeft wel een negatief effect op de natuur. Denk aan het markeren van paden en het toegankelijk maken van natte natuur. Laten we er ook als natuurgenieter vooral voorzichtig mee omgaan met die fantastische natuur.



Wat is en wat doet de KNNV afdeling Roosendaal?

De KNNV Roosendaal, vereniging voor veldbiologie, is opgericht op 28 april 1945. De Koninklijke Nederlandse Natuurhistorische Vereniging (KNNV) is een vereniging voor actieve natuurliefhebbers en -beschermers.

Onze doelen

De natuur is alles wat leeft, groeit en bloeit. De KNNV is een vereniging die actief in en met de natuur bezig wil zijn: met natuurbeleving, -studie en -bescherming. Door anderen mee te nemen op onze voortdurende ontdekkingsstocht, willen we liefde voor de natuur opwekken en de kennis erover vermeerderen.

Contact KNNV afdeling Roosendaal

Dennescheerderdreef 11, 4707 PK Roosendaal

Bankrekening: NL64 INGB 0005 2527 76

e-mail: info@roosendaal.knnv.nl

Website: www.knnv.nl/roosendaal



Bestuur

Voorzitter

Linda van Meer

Tel.

voorzitter@roosendaal.knnv.nl

Secretaris

Toine Kalis

secretaris@roosendaal.knnv.nl

Penningmeester en Ledenadministratie

Johan de Graaf

Tel.

penningmeester@roosendaal.knnv.nl

Natuurbeschermingssecretaris

Jos van den Berg

Tel.

n.b.secretaris@roosendaal.knnv.nl

Algemeen bestuurslid

Vacant

Excursiecommissie

Geert Engelen

Tel.

excursiecommissie@roosendaal.knnv.nl

Beheer website

Johan de Graaf

webmaster@roosendaal.knnv.nl

Persberichten

Annette Nelen

Redactie & PR-commissie

Annemarie Weldring

redactie@roosendaal.knnv.nl

FLORON district 18 Noord-Brabant Markiezaat, districtcoördinator

Petra van der Wiel - van den Dool

Tel.

Contactpersonen werkgroepen

Insectenwerkgroep

Jack Huijps

Tel.

Amfibieën- en vissenwerkgroep

Bernadet Adriaenssens

Tel.

Vogelwerkgroep

Jan van den Berg

vogelwerkgroep@roosendaal.knnv.nl

Beheerwerkgroep

Bernadet Adriaenssens

Tel.

Fotowerkgroep

Linda van Meer

Tel.

fotowerkgroep@roosendaal.knnv.nl

Paddenstoelenwerkgroep

Marika de Haan - Zaalberg

Paddenstoelenwerkgroep@roosendaal.knnv.nl

Mossenwerkgroep

Adrie Gladdines

Tel.

Plantenwerkgroep

Hans Backx en Petra van der Wiel

Tel.

Zoogdierenwerkgroep

zoogdierenwerkgroep@roosendaal.knnv.nl